



**Projekt Børnepasning  
Åbningstidsundersøgelse  
2009**

## Forord

Når Projekt børnepasning med denne rapport offentliggør oversigten over åbningstider og lukkedage i landets mange daginstitutioner, må vi konstatere at "Intet nyt *ikke* er godt nyt". Der er nærmest tale om en fastfrysning af åbningstider passende til et samfund med faste arbejdstider og arbejdspladser tæt på hjemmet – Det faktum at begge forældre er en del af arbejdsstyrken, på lige fod, tages der ikke hensyn til. Eneforsørgere lades totalt i stikken.

Samfundets aktuelle fokus er flyttet fra manglen på arbejdskraft til den aktuelle meget kedelige situation hvor arbejdsledigheden er i kraftig stigning. En fastholden af tilknytning til arbejdsmarkedet er i denne sammenhæng knyttet tæt an til både fleksibilitet og mobilitet og man kunne fristes til at tro at det ville få kommunerne til at se på åbningstiderne i daginstitutionerne – men nej, både debatten og tiltagene er fraværende.

Problematikken med den stigende brug af lukkedage i daginstitutionerne, søges løst med en aftale om afskaffelse af løsrevne lukkedage. Disse er kun en lille del af det egentlige problem, nemlig de *mange* lukkedage og dermed de manglende muligheder for selv at planlægge ferie og fridage – endsige holde ferie som en *samlet* familie. Denne problematik løses ikke med den indgåede aftale. Aftalen indebærer at den enkelte daginstitution kun kan lukkes hvis der er få børn i daginstitutionen. Hvad få er besluttet i den enkelte kommune og vi har kendskab til at kommuner definerer det som mindre end 50% fremmødte børn (Vi har hørt at der er kommuner der overvejer at definere lavt fremmøde som mindre end 75% fremmødte børn). Dette giver selvfølgelig et skin af forældre indflydelse – men hvad med de 50% af familierne, der rent faktisk havde brug for pasningen. Meget tyder i øvrigt på at mange kommuner ikke spørger forældrene i den enkelte institution, men centralt fastsætter antallet af lukkedage i alle institutioner, ligeledes hvilke uger der skal holdes lukket.

Problemerne er altså stadig mange. I Projekt Børnepasning gør vi vores til at der skabes rimelige forhold for familierne, men vi må håbe på at flere tager fat, at forældrene siger fra i de enkelte kommuner, at arbejdsmarkedets parter kræver aftaleretten overholdt – og at de mange politikere der taler om balance mellem familie og arbejdsliv gør noget i stedet for bare at snakke – Måske kunne vi alle i fællesskab skabe et samfund hvor der er gode forhold for både børn og voksne og det at have både et godt arbejdsliv og et godt arbejdsliv.

Michael Engell Hansted  
Projekt Børnepasning

## Undersøgelsen

Undersøgelsen er gennemført i perioden marts – juni 2009. Der er fremsendt spørgeskema til samtlige landets 98 kommuner, så de har kunnet indtaste oplysningerne on-line.

Langt de fleste kommuner har selv indtastet oplysninger, enkelte har fremsendt regneark og ganske få har projekt Børnepasning indtastet via de kommunale hjemmesider – Stor tak til de mange medarbejdere rundt om i kommunerne, der har brugt tid på undersøgelsen.

Resultatet er at der er oplysninger fra 58 kommuner, hvilket er statistisk dækkende, men der mangler stadig en del - hvilket gør at Projekt Børnepasning ikke er i stand til at besvare detailspørgsmål om alle kommuner.

Undersøgelserne er gennemført siden 1997 og siden 2005 er der benyttet egen database, der sikrer præcise og sammenlignelige oplysninger både på institutions- og kommuneplan.

## Projekt Børnepasning

Projekt Børnepasning er et uformelt interessefællesskab mellem en række organisationer og virksomheder. Projekt Børnepasning har følgende formål:

- gennem påvirkning af kommuner samt medier og virksomheder, at tilvejebringe kommunale børnepasningstilbud for forældre med arbejdstider, der ligger ud over 6.30 – 17.00.

Henvendelse til Projekt Børnepasning bedes rettet til: Projektleder Michael Engell Hansted, mail: [projektboernepasning@dlo.dk](mailto:projektboernepasning@dlo.dk) eller på telefon direkte 57 61 75 55.

## Hovedresultater fra årets undersøgelse

Konklusionerne er baserede på oplysningerne fra de 58 kommuner der er oplysninger fra. Dette betyder at der kan gemme sig institutioner med "særlige" åbningstider i de 40 kommuner der ikke er med – Dette gælder dog ikke de døgnåbne daginstitutioner, her er der tale om landsdækkende tal.

### Generelle åbningstider

De generelle gennemsnitlige åbningstider er stort set uændrede i forhold til de foregående år, ændringerne er minimale, og forbedrer langt fra forholdene for børnefamilierne. I en tid hvor alle snakker om at forbedre forholdene for børnefamilierne og om at fastholde folk på arbejdsmarkedet, er det beskæmmende at se, at på dette område gøres der kun lidt eller intet.

### Udvidede åbningstider (både morgen og aften)

Projekt Børnepasning definerer udvidede åbningstider som åbent både før kl. 6 og efter kl. 17. Der er kun 16 institutioner i hele landet, der tilbyder dette og de er fordelt på kun 9 kommuner. Selvom der er tale om en stigning fra 2008 til 2009 matcher det hverken

familiernes eller arbejdspladsernes behov og står i skærende kontrast til samfundets forsøg på at holde arbejdsløsheden nede.

### **Morgenåbent**

36 institutioner fordelt på 21 kommuner har åbent før kl. 06.00. Dette er en forbedring i forhold til 2008, men i 63,% af kommunerne findes dette tilbud stadig ikke.

### **Åbent efter kl. 17.**

Sidste års glædelige udvikling er desværre slut. Den positive udvikling vi så i 2008 er erstattet af et fald. I 2009 har 433 institutioner åbent til efter kl. 19 (2008: 454) . Tilbuddet findes i 36 af de kommuner der har deltaget i undersøgelsen (2008: 39)

Åbningstider efter kl. 21 og som understøtter butiksansattes behov, findes kun i Silkeborg Kommune, samt i de døgnåbne daginstitutioner.

**Weekendåbent** Lørdagsåbne daginstitutioner findes kun i 6 kommuner – Søndagsåbne daginstitutioner findes kun i København og Ålborg. Familier med pasningsbehov i weekends må altså bosætte sig her, eller finde andet arbejde. Mange må ty til alternative pasningsmuligheder, og i årets løb har Bilka etableret egne ordninger, så selv om det er en kommunal forpligtelse at etablere de nødvendige antal pladser, må private tydeligvis træde til. Ros til Bilka for initiativet, men pinligt at det er nødvendigt.

### **Døgnåbne daginstitutioner**

Døgnåbne daginstitutioner giver den ultimative fleksibilitet, men er desværre også stadig en udpræget mangelvare. De 5 eksisterende daginstitutioner med døgnafsnit har efterhånden en del år på bagen, og der kommer ingen til. Behovet er der, ellers ville de 4 kommuner der har tilbuddet, næppe opretholde dem.

Trods lysten til det er det svært for private aktører at komme i gang, idet kommunerne kun er forpligtet til at give tilskud til ordninger som forefindes i kommunen i forvejen. En ændring af Dagtilbudsloven på dette punkt, kan derfor sagtens være en del af løsningen.

### **Lukkedage**

Lukkedage er stadig et udbredt fænomen, trods politisk pres for at minimere det. Det kan være svært at konstatere om der gennemsnitligt er de store ændringer, men da der er tale om meget store variationer kommunerne imellem, siger gennemsnitstallene egentligt heller ikke så meget.

Det er skræmmende at det politiske fokus er flyttet fra det egentlige problem – de mange lukkedage – til de få enkeltstående lukkedage, som for familierne er et mindre problem. Dette har medført at kommunerne koncentrerer lukkedagene op i ferieperioder, med den konsekvens at familiernes feriemuligheder er helt fastlåste og i værste fald gør at familierne ikke kan holde ferier sammen. Ligeledes sættes aftaleretten mellem arbejdsmarkedets parter reelt ud af kraft.

# Åbningstider

Der er data om åbningstider fra 58 af landets 98 kommuner og 2439 institutioner.

## Kommuner i undersøgelsen

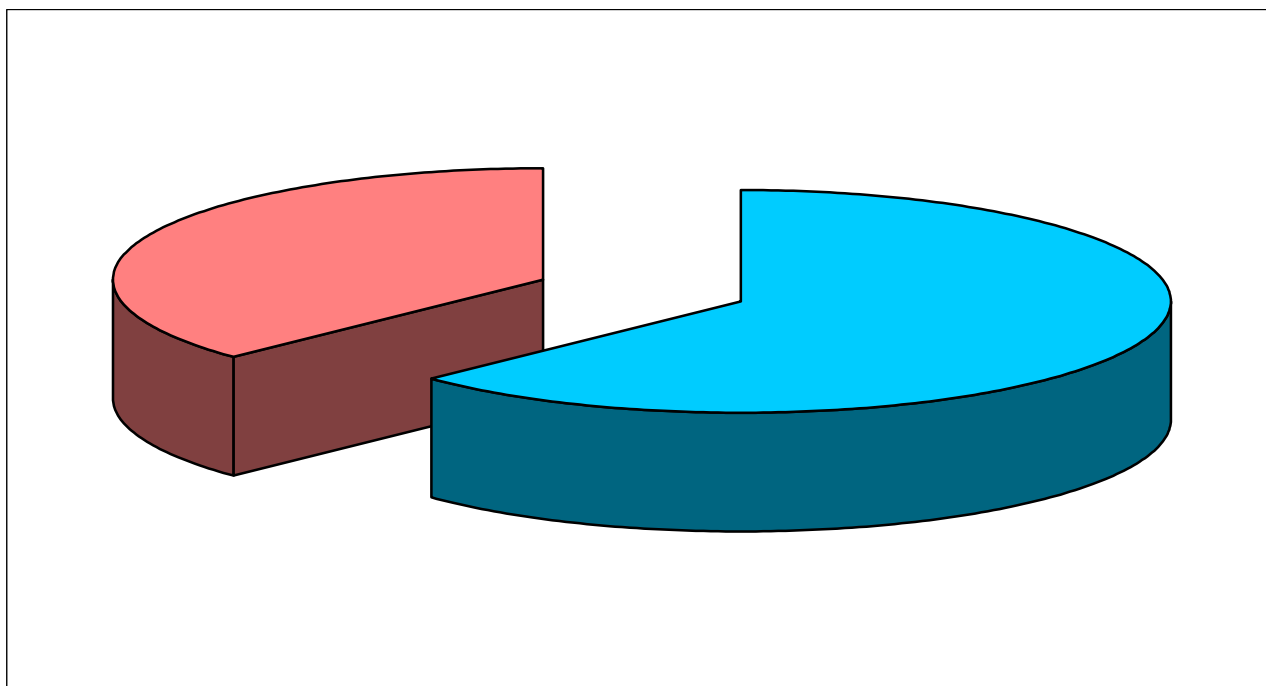

59,18 % af landets kommuner er med i denne undersøgelse, hvilket klart er statistisk dækkende.

## Landsgennemsnit

51,74 timer pr. uge ved institutionsopgørelse, baseret på 58 kommuner og omfattende 2439 daginstitutioner.

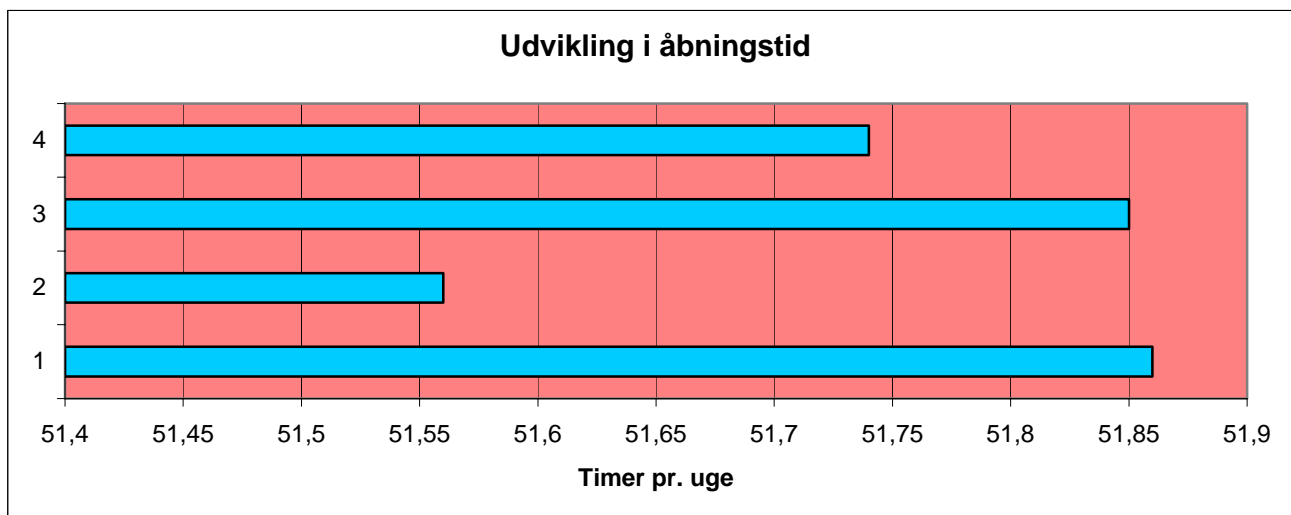

4: 2009 3:2008 2:2007 1:2006

Selvom landsgennemsnittet er relativt stabilt er der en tendens til at den ugentlige åbningstid bliver kortere og kortere, hvilket på ingen måde afspejler udviklingen i samfundet hvor fleksibilitet er et nøgleord.

Landsgennemsnittet dækker over store udsving kommunerne imellem. Blandt de kommuner, der er med i undersøgelsen ligger Slagelse Kommune højest med en gennemsnitlig ugentlig åbningstid på 55, 54 timer og Rudersdal Kommune lavest med gennemsnitligt 48,44 åbningstimer pr. uge. Der er på den måde et udsving på hele på 7,1 time pr. uge i gennemsnit. Det er således ikke uvæsentligt hvor man bor, hvis man er en børnefamilie der pendler eller har fleksible eller skiftende arbejdstider.

Der er en komplet oversigt over kommunernes åbningstider i denne rapport som bilag I.

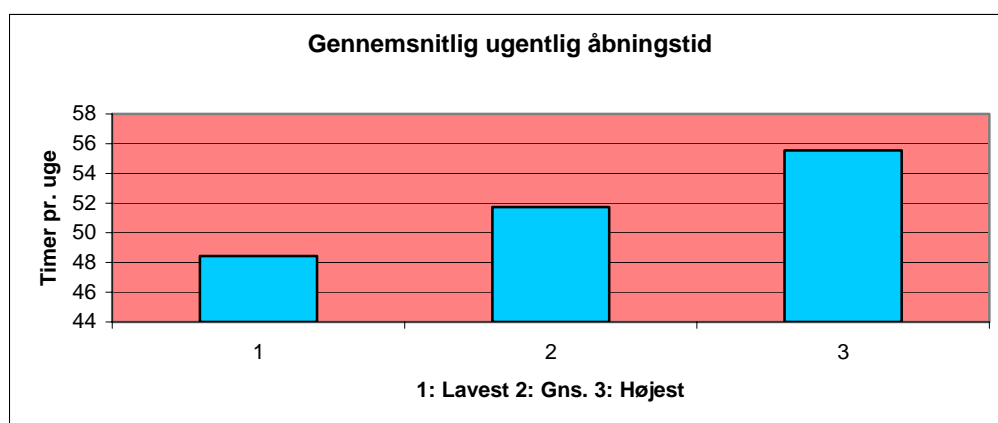

## Morgenåbent – åbent før kl. 06.00:

Blandt de 2439 institutioner der er med i undersøgelsen, har 36 institutioner (incl. de 5 døgnåbne) åbent før kl. 06.00 mens 7 har åbent før kl. 05.30.

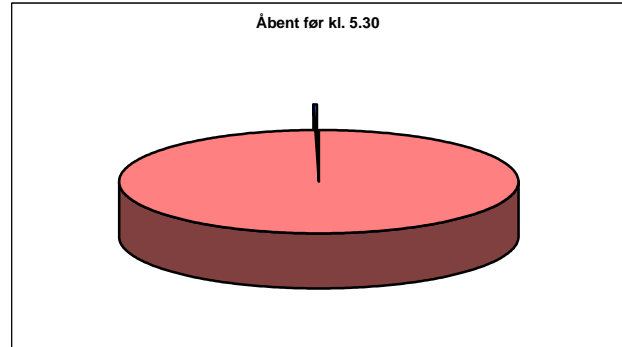
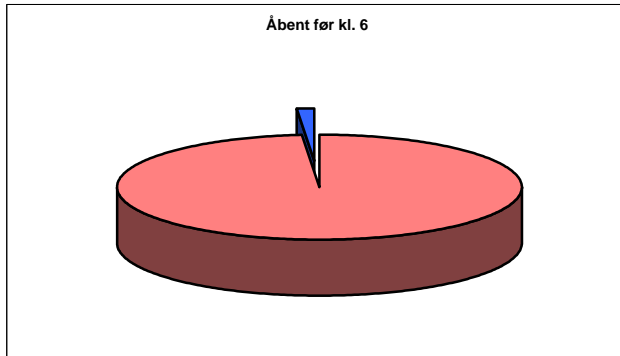

Når vi fraregner de 5 døgnåbne institutioner, har de resterende 31 morgenåbne institutioner åbent som følger:

- 1 institution åbner kl. 05.00
- 1 institutioner åbner kl. 05.15
- 14 institutioner åbner kl. 05.30
- 1 Institution åbner kl. 05.40
- 13 institutioner åbner kl. 05.45
- 1 institution åbner kl. 05.55

Selvom antallet af morgenåbne institutioner er steget fra 26 i 2007, over 31 i 2008 til 36 i 2009, er det dog stadig en forsvindende lille andel af de opgjorte institutioner (2439) der har åbent før kl. 06.00 og et nærmest mikroskopisk antal der holder åbent før kl. 05.30.

### Kommuner:

Blandt de 58 kommuner der er med i undersøgelsen, har 21 kommuner institutioner, der åbner før kl. 06.00. Dette er klart flere end i 2008 hvor kun 14 kommuner havde åbent før kl. 06.00.

Andelen af kommuner med morgenåbne institutioner er der med steget fra godt 25% til godt 36%, ligesom antallet af morgenåbne institutioner er steget over de senere år:

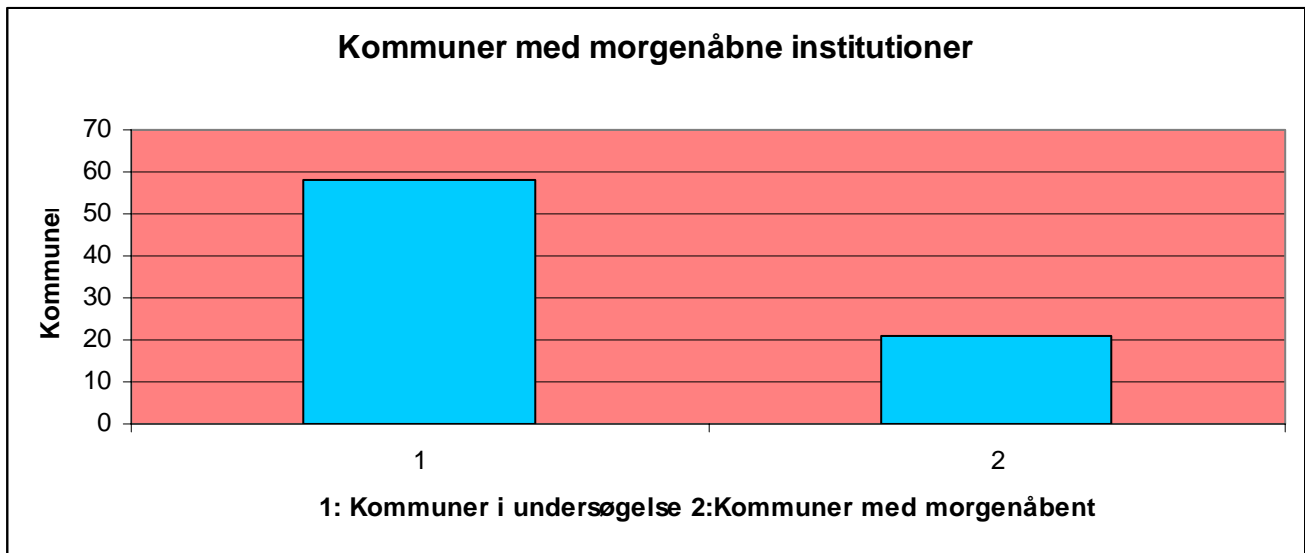

Det er altså godt 36 % af kommunerne der kan tilbyde en morgenåben institution. Dette er en klar forbedring i forhold til 2008, hvor godt 25% af kommunerne havde dette tilbud.

## Institutioner og kommuner der har åbent efter kl. 17.00:

### Institutioner:

Blandt de 2439 institutioner, der er med i undersøgelsen har 433 institutioner åbent efter kl. 17.00.

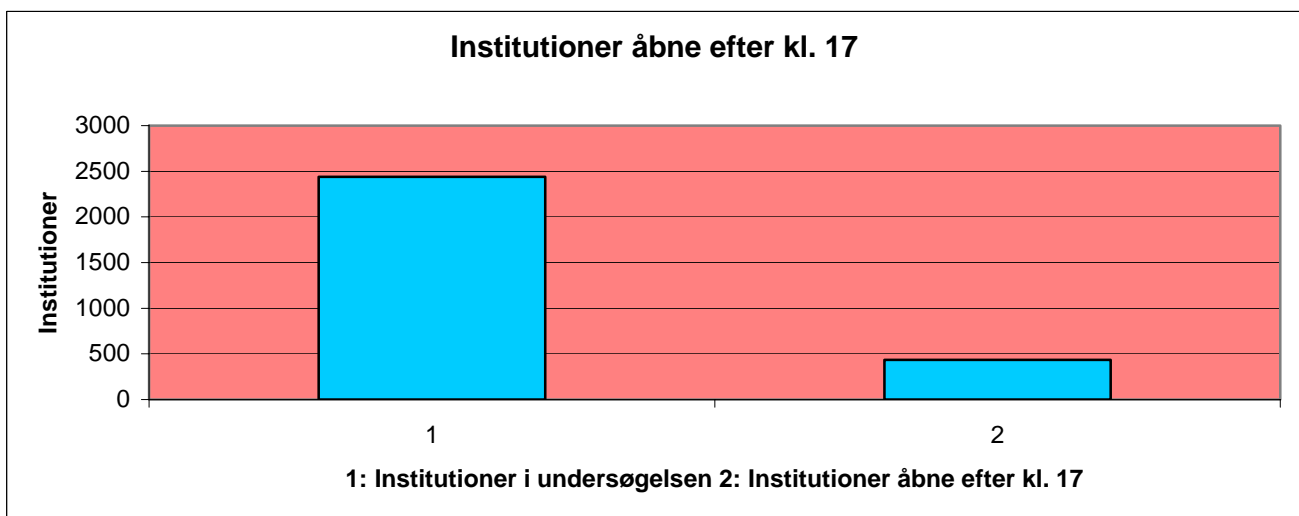

### Kommuner:

Blandt de 58 kommuner der deltager i undersøgelsen har 36 kommuner institutioner, der har åbent efter kl. 17.00.

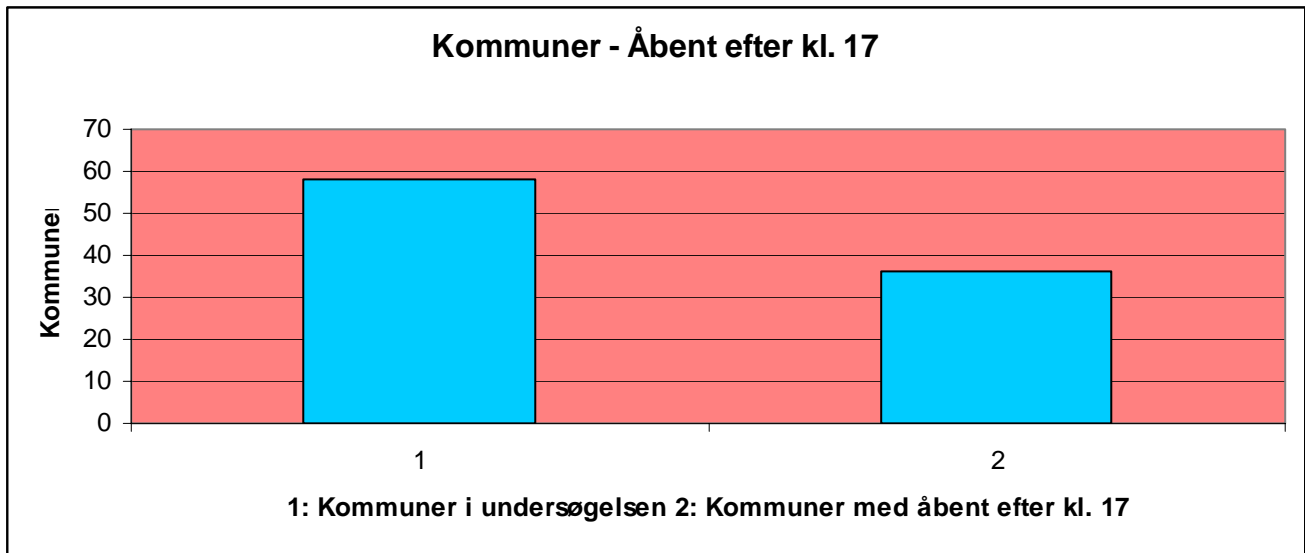

I 2008 kunne vi berette om en markant stigning i antallet af institutioner med åbent efter kl. 17. Dette er desværre i 2009 afløst af et faldende antal.

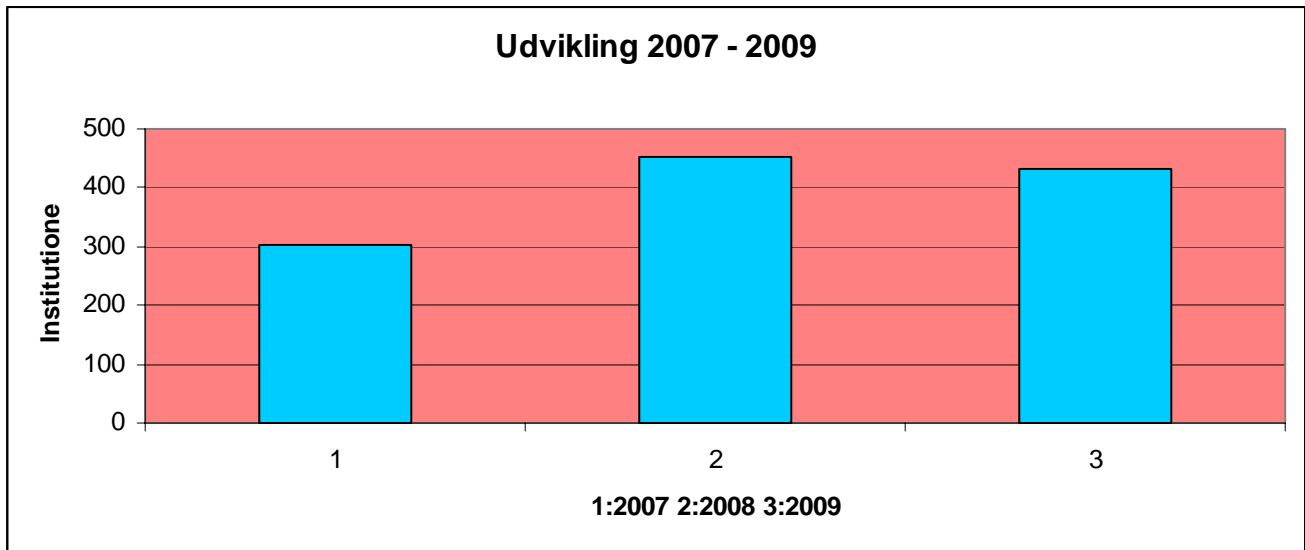

Vi må konstatere at der nu er færre institutioner i færre kommuner, der er åbne efter kl. 17.

## Institutioner og kommuner der har åbent efter kl. 18.00:

Med de 5 døgnåbne daginstitutioner, har 20 institutioner, fordelt på 11 kommuner åbent efter kl. 18., Dette opgjort blandt de 2439 institutioner, fordelt på 58 kommuner der er med i undersøgelsen.

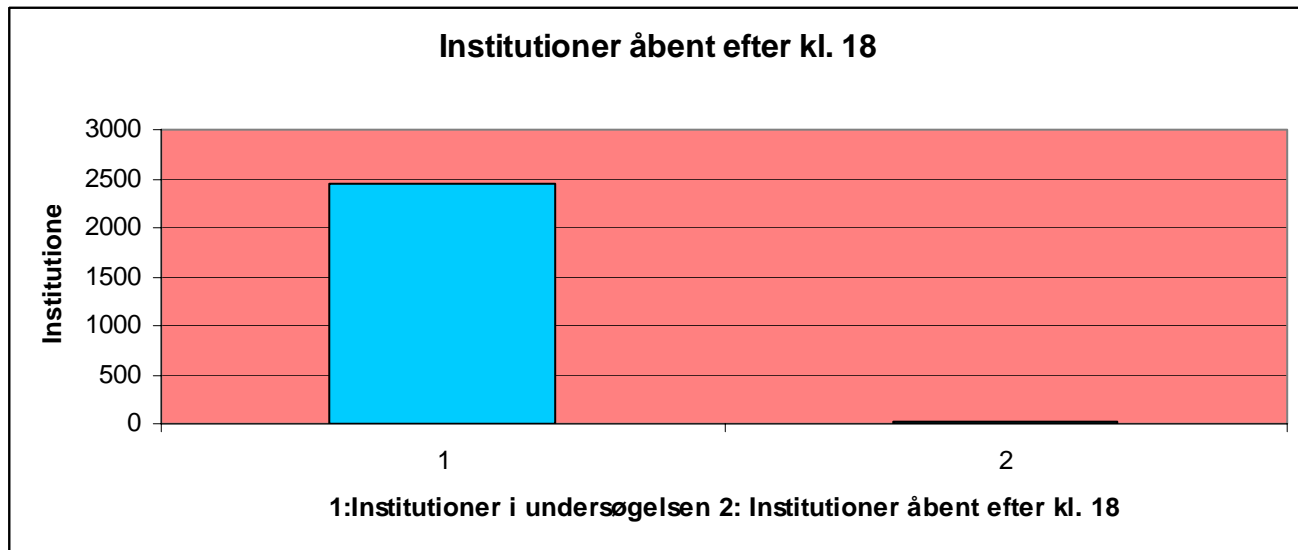

Procentuelt kan man få øje på andelen af institutioner der er åbne efter kl. 18, nemlig 0,82% - rent grafisk er det næsten umuligt.

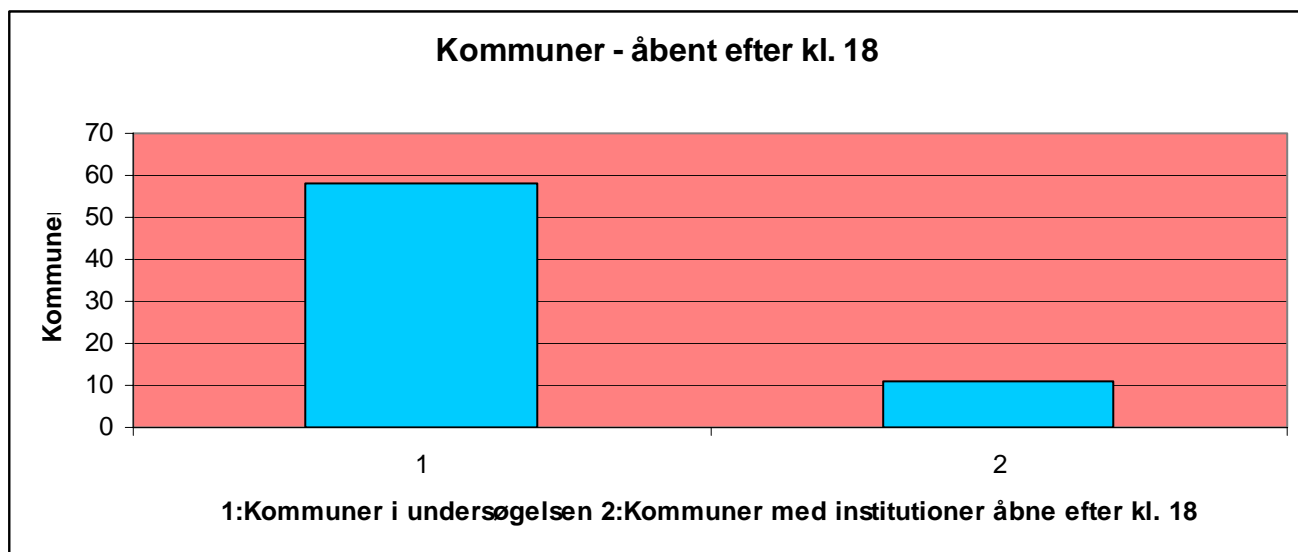

18,97 % af de kommuner der er med i undersøgelsen, har institutioner der har åbent efter kl. 18.

Dette er et lille fald fra 2008 hvor 20 % af kommunerne havde institutioner åbne efter kl. 18

## Udvidede åbningstider:

Udvidede åbningstider er defineret som institutioner der har åbent både før kl. 06.00 og efter kl. 17.00.

Blandt de 2439 daginstitutioner der er med i undersøgelsen, har 16 daginstitutioner, fordelt på 9 kommuner, både åbent før kl. 06.00 og efter kl. 17.00. Dette er en stigning i forhold til 2008, hvor der var 13 institutioner fordelt på 8 kommuner.

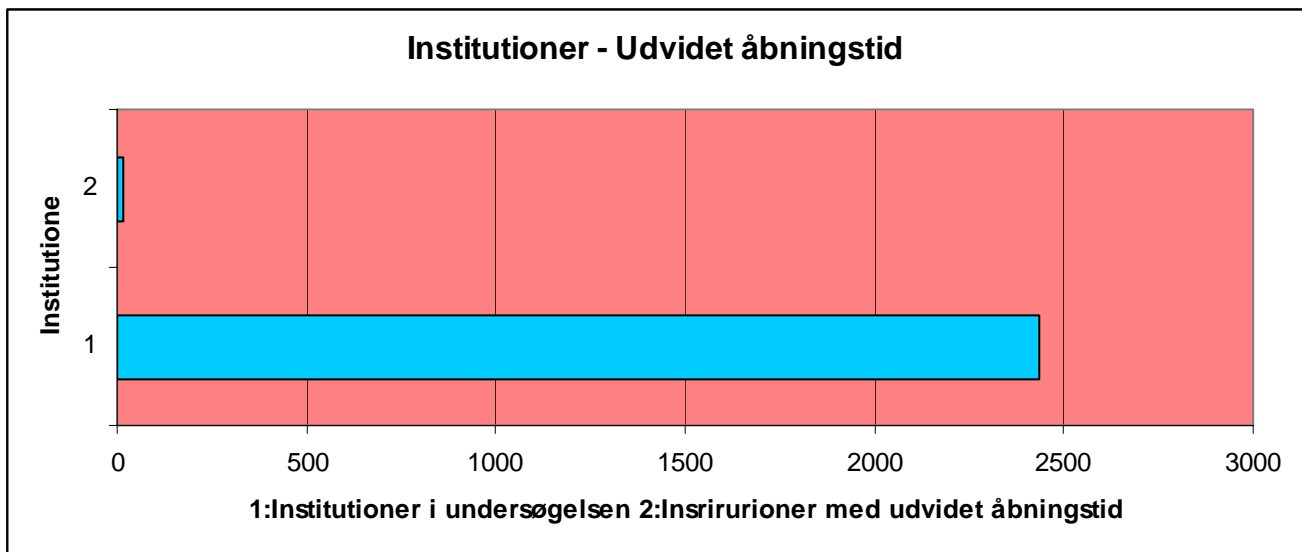

Kun 0,66 % af de institutioner der deltager i undersøgelsen har udvidet åbningstid.

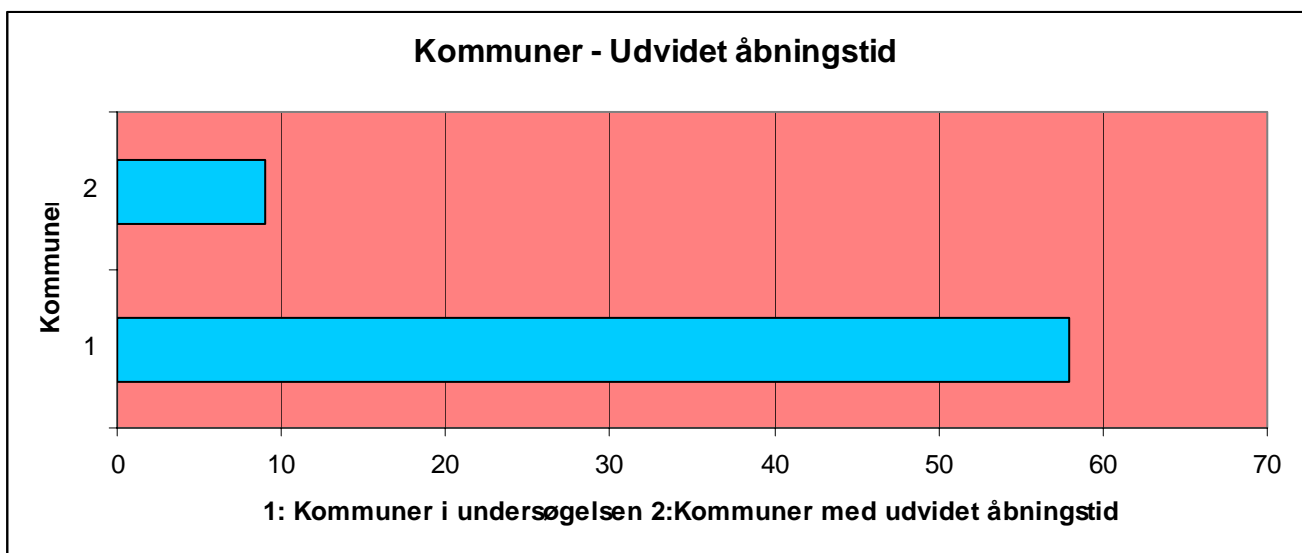

15,5 % af kommunerne i undersøgelsen har institutioner med udvidet åbningstid

## Døgnåbne daginstitutioner:

Der er stadig kun 5 døgnåbne daginstitutioner i landet. Disse er fordelt på 4 kommuner: København, Ringsted, Slagelse og Ålborg.

Vartov i København (åben alle ugens 7 dage)

Tinsoldaten i Ringsted (Åben mandag til lørdag kl. 8.30)

Børnegården i Slagelse (åben mandag til lørdag kl. 8.00)

Børnehuset Sdr. Skovvej i Ålborg (åben alle ugens 7 dage)

Fuglsang i Ålborg (åben mandag til søndag kl. 08.00)

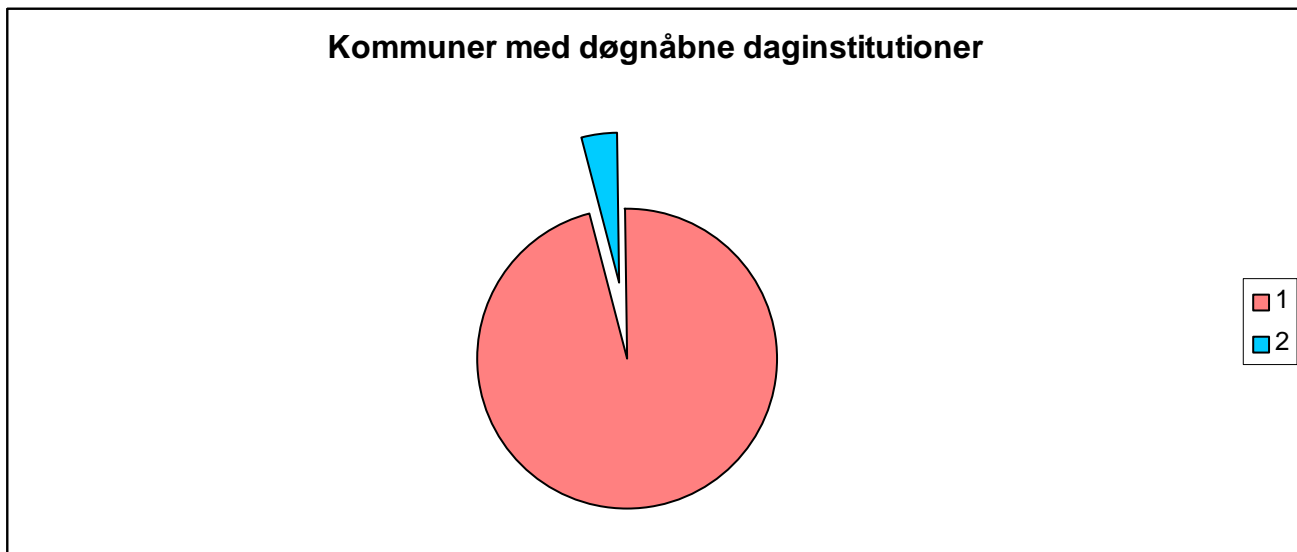

1: Kommuner (98) 2: Kommuner med døgnåbne daginstitutioner (4). Det svarer til at godt 4% af landets kommuner har dette tilbud.

## Lørdagsåbne daginstitutioner:

I denne opgørelse medregnes ikke døgnåbneinstitutioner, der lukker lørdag morgen. Derefter er der 14 daginstitutioner, fordelt på 6 kommuner, der har åbent om lørdagen. Selvom tallet er lille, er der tale om en klar forbedring i forhold til 2008.

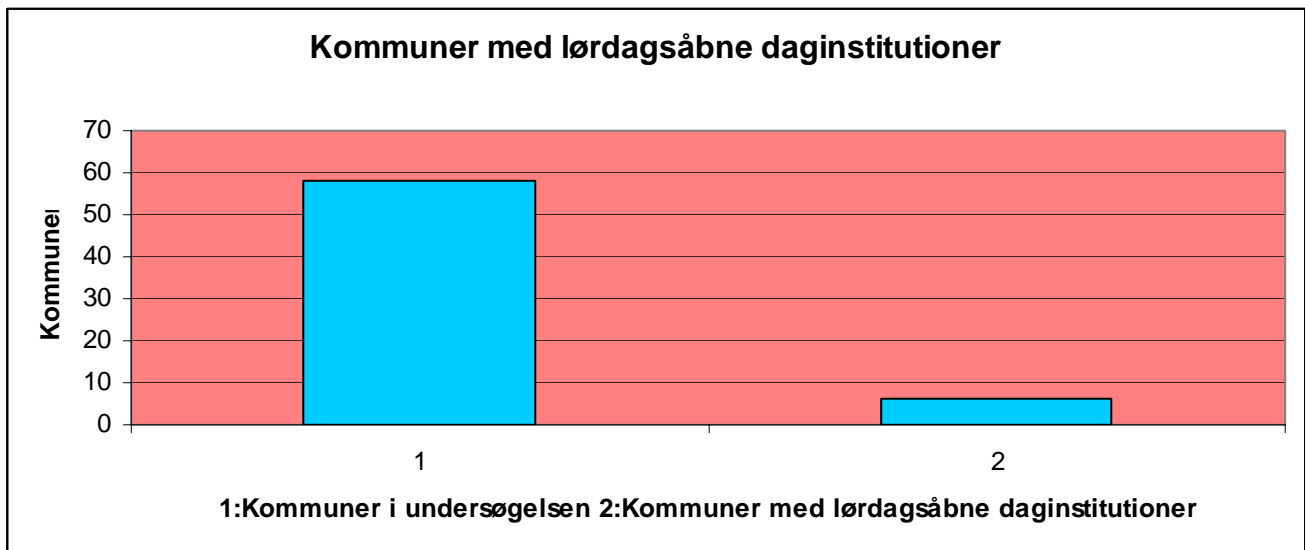
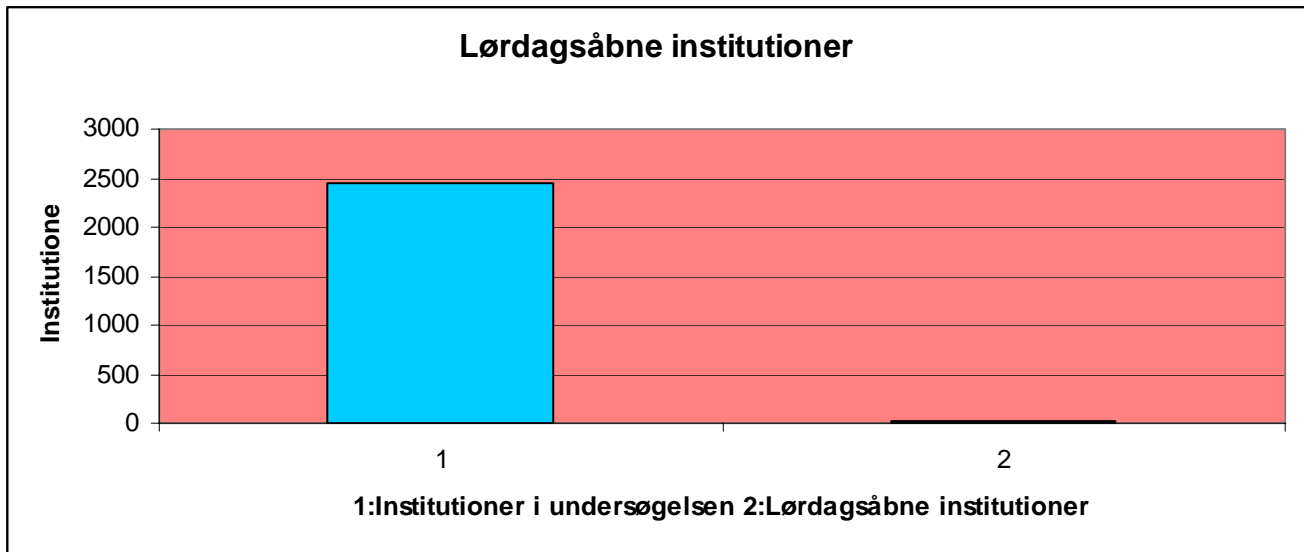

Selvom der er tale om en klar fremgang i forhold til 2008, så finder der kun lørdagsåbne daginstitutioner i 10,3 % af de kommuner der er med i undersøgelsen.

## Søndagsåbne daginstitutioner:

Søndagsåbne daginstitutioner findes kun i Københavns og Ålborg Kommuner. I alt 8 daginstitutioner.

Omregnet i % svarer det til at 3,45 % af de deltagende kommuner, har et daginstitutionstilbud om søndagen.

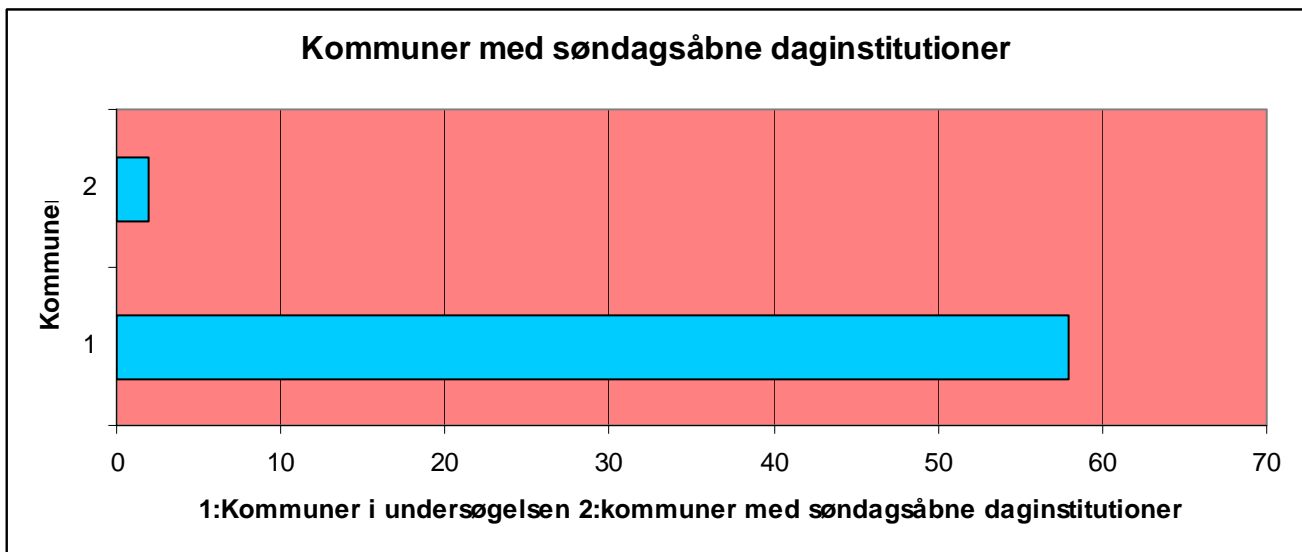

## Lukkedage:

Det har vist sig umuligt på baggrund af de indtastede data at lave en holdbar sammenligning med tidligere år, når det drejer sig om udviklingen i landsgennemsnit for lukkedage. Dels er det forskellige kommuner der har opgivet lukkedage, dels er det svært eller umuligt at gennemskue om man har medtaget 24. december og 5.juni. Mange kommuner har også et meget forskelligt antal lukkedage, institutionerne imellem.

Når dette er sagt skal det også bemærkes, at et landsgennemsnit er uendeligt ligegyldigt for den enkelte familie. Det er de konkrete forhold i den enkelte kommune der er afgørende.

Blandt de 58 kommuner i undersøgelsen har vi opgivet lukkedage fra 51 kommuner. På den positive side har 8 kommuner 0 lukkedage

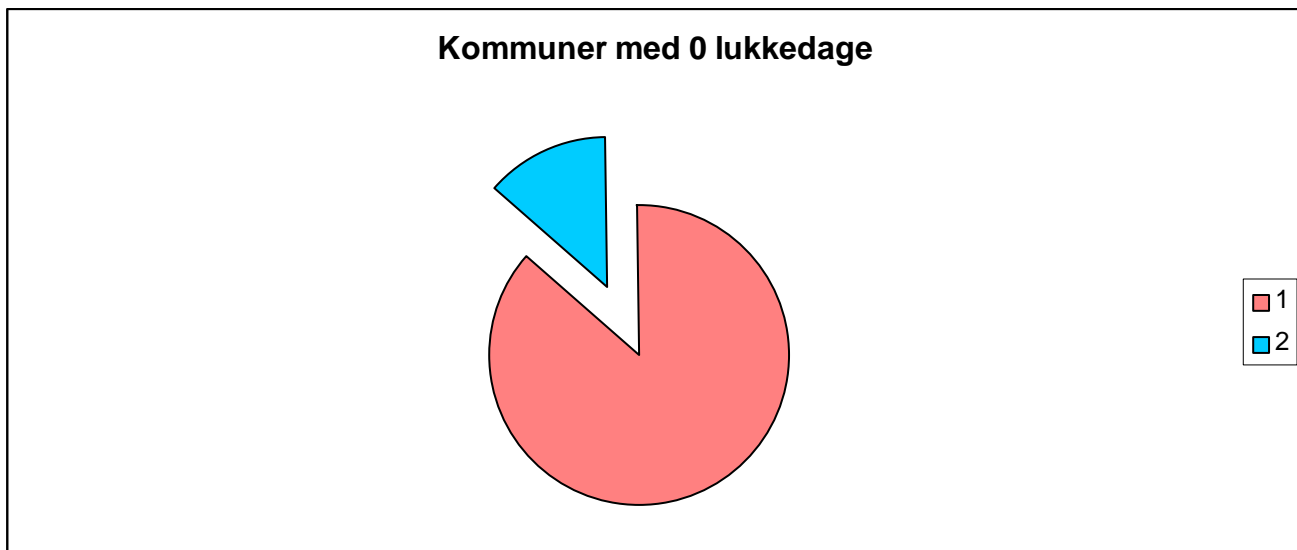

1: 51 kommuner har opgivet data om lukkedage 2: 8 kommuner har 0 lukkedage

I den mere kedelige ende har 17 af de 51 kommuner 10 eller flere lukkedage

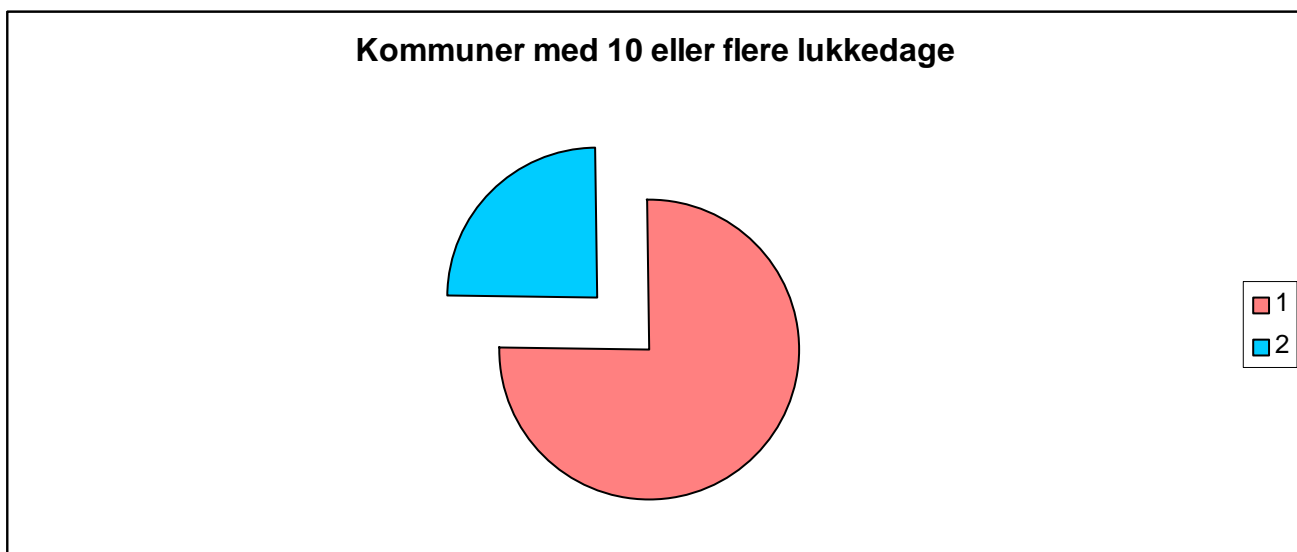

1: 51 kommuner har opgivet data om lukkedage 2: 7 kommuner har opgivet 10 eller flere lukkedage

Blandt de kommuner der har opgivet lukkedage, har 15,7% ingen lukkedage mens hele 33,3% har opgivet 10 eller flere lukkedage. I undersøgelsen er der data fra kommuner med helt op til 20 lukkedage.

Detaljerede oplysninger kan ses i bilag II.

## **Afrunding**

Projekt Børnepasning søger med de årlige undersøgelser af daginstitutionernes åbningstider at afdække de faktiske forhold og gennem fakta at påvirke beslutningstagere til at leve op til både forpligtelserne i Dagtilbudsloven hvor § 1 stk. 2. siger at Formålet med denne lov er at give familien fleksibilitet og valgmuligheder i forhold til forskellige typer og tilskud, så familien så vidt muligt kan tilrettelægge familie- og arbejdsliv, efter familiens behov og ønsker. – Og de politiske intentioner om at skabe balance mellem familie- og arbejdsliv. Det er en stor opgave, og i nogen grad op ad bakke idet langt de fleste daginstitutioner, stadig har åbningstider der afspejler behovene i en for længst svunden tid.

Vi håber på at undersøgelsen kan være med til at få problematikkerne i fokus. At forældre med småbørn ikke i længden skal skifte erhverv, have særbehandling af kollegaer og arbejdsgivere eller som yderste konsekvens stå uden for arbejdsmarkedet. Vi håber ligeledes at arbejdsmarkedets parter vil stå fast på aftaleretten mellem parterne, så det ikke som i mange kommuner nu er daginstitutionernes lukkeuger der er bestemmende for hvornår der kan aftales ferie.

Yderligere information om Projekt Børnepasning kan findes på:

[www.projektboernepasning.dk](http://www.projektboernepasning.dk)

Herfra kan undersøgelsen også downloades.

Undersøgelsen kan også rekvireres ved at skrive til [projektboernepasning@dlo.dk](mailto:projektboernepasning@dlo.dk)

| Bilag 1<br>Kommuneoversigt | 2008  | 2009  | Bemærkninger     | s.1 af 3 |
|----------------------------|-------|-------|------------------|----------|
| Københavns Kommune         | 51,77 | 51,79 |                  |          |
| Frederiksberg Kommune      |       |       |                  |          |
| Ballerup Kommune           | 50,95 | 51,29 | stigning         |          |
| Brøndby Kommune            |       | 51,9  |                  |          |
| Dragør Kommune             | 49,48 | 49,62 |                  |          |
| Gentofte Kommune           | 48,99 | 49,11 |                  |          |
| Gladsaxe Kommune           |       |       |                  |          |
| Glostrup Kommune           |       | 51,59 |                  |          |
| Herlev Kommune             | 50,58 | 50,83 |                  |          |
| Albertslund Kommune        |       |       |                  |          |
| Hvidovre Kommune           | 52,29 |       |                  |          |
| Høje-Taastrup Kommune      |       |       |                  |          |
| Egedal Kommune             | 52,21 | 51,27 | Fald             |          |
| Lyngby-Taarbæk Kommune     |       |       |                  |          |
| Rødovre Kommune            | 51    |       |                  |          |
| Rudersdal Kommune          | 47,8  | 48,44 | Stigning         |          |
| Ishøj Kommune              |       | 54,46 |                  |          |
| Tårnby Kommune             | 52,5  | 52,47 |                  |          |
| Vallensbæk Kommune         | 52,5  | 52,5  |                  |          |
| Furesø Kommune             | 50,45 | 50,61 |                  |          |
| Allerød Kommune            | 50,37 | 50,05 | Fald             |          |
| Fredensborg Kommune        |       |       |                  |          |
| Frederikssund Kommune      |       |       |                  |          |
| Halsnæs Kommune            | 54,93 | 54,93 |                  |          |
| Gribskov Kommune           |       | 51,02 |                  |          |
| Helsingør Kommune          | 51,68 |       |                  |          |
| Hillerød Kommune           |       |       |                  |          |
| Hørsholm Kommune           |       |       |                  |          |
| Greve Kommune              |       | 53,98 |                  |          |
| Køge Kommune               | 53,65 | 53,64 |                  |          |
| Lejre Kommune              | 52,32 | 52,2  |                  |          |
| Roskilde Kommune           | 53,5  | 53,49 |                  |          |
| Solrød Kommune             | 51,46 |       |                  |          |
| Odsherred Kommune          | 54    | 50,24 | Markant fald     |          |
| Holbæk Kommune             |       |       |                  |          |
| Kalundborg Kommune         | 52,22 |       |                  |          |
| Ringsted Kommune           | 53,84 | 53,77 |                  |          |
| Slagelse Kommune           | 53,38 | 55,54 | Markant stigning |          |
| Sorø Kommune               | 53,06 | 53,06 |                  |          |
| Faxe Kommune               | 53,22 | 53,29 |                  |          |
| Lolland Kommune            | 50,4  | 50,4  |                  |          |
| Guldborgsund Kommune       | 51,68 | 51,7  |                  |          |

| Bilag 1<br>Kommuneoversigt | 2008  | 2009  | Bemærkninger | s.2 af 3 |
|----------------------------|-------|-------|--------------|----------|
| Næstved Kommune            |       | 52,47 |              |          |
| Stevns Kommune             | 52,3  | 52,37 |              |          |
| Vordingborg Kommune        |       |       |              |          |
| Bornholms Kommune          |       |       |              |          |
| Assens Kommune             |       | 52    |              |          |
| Nordfyns Kommune           | 53,14 |       |              |          |
| Faaborg-Midtfyn Kommune    |       |       |              |          |
| Kerteminde Kommune         | 53,35 |       |              |          |
| Ærø Kommune                | 51,5  | 51,5  |              |          |
| Middelfart Kommune         | 49,39 | 49,39 |              |          |
| Nyborg Kommune             |       |       |              |          |
| Odense Kommune             | 52,2  | 52,06 |              |          |
| Langeland Kommune          |       |       |              |          |
| Svendborg Kommune          |       |       |              |          |
| Haderslev Kommune          | 50,69 | 50,69 |              |          |
| Sønderborg Kommune         |       |       |              |          |
| Tønder Kommune             | 49,56 | 49,93 |              |          |
| Aabenraa Kommune           |       | 50,19 |              |          |
| Billund Kommune            |       | 50,66 |              |          |
| Esbjerg Kommune            |       |       |              |          |
| Fanø Kommune               | 51,25 | 51,33 |              |          |
| Varde Kommune              | 52,18 |       |              |          |
| Vejen Kommune              |       |       |              |          |
| Fredericia Kommune         |       |       |              |          |
| Hedensted Kommune          |       |       |              |          |
| Horsens Kommune            |       | 51,99 |              |          |
| Kolding Kommune            | 50,64 | 50,64 |              |          |
| Vejle Kommune              | 51,82 |       |              |          |
| Herning Kommune            | 50,08 | 50,09 |              |          |
| Holstebro Kommune          | 52,09 |       |              |          |
| Ikast-Brande Kommune       |       | 51,14 |              |          |
| Lemvig Kommune             | 54,38 | 54,3  |              |          |
| Ringkøbing-Skjern Kommune  |       | 50,3  |              |          |
| Struer Kommune             | 51,96 | 51,16 | Fald         |          |
| Syddjurs Kommune           |       | 51,76 |              |          |
| Norddjurs Kommune          | 52,09 | 51,33 | Fald         |          |
| Favrskov Kommune           |       |       |              |          |
| Mariagerfjord Kommune      | 51,35 |       |              |          |
| Odder Kommune              |       |       |              |          |
| Randers Kommune            | 52,1  | 52,1  |              |          |
| Samsø Kommune              | 52,16 | 52,17 |              |          |
| Silkeborg Kommune          |       |       |              |          |

| <b>Bilag 1</b>                   |             |             |                     |                 |
|----------------------------------|-------------|-------------|---------------------|-----------------|
| <b>Kommuneoversigt</b>           | <b>2008</b> | <b>2009</b> | <b>Bemærkninger</b> | <b>s.3 af 3</b> |
| Skanderborg Kommune              |             |             |                     |                 |
| Århus Kommune                    |             |             |                     |                 |
| Morsø Kommune                    | 51,62       | 51,63       |                     |                 |
| Skive Kommune                    |             | 51,5        |                     |                 |
| Thisted Kommune                  |             | 51,87       |                     |                 |
| Viborg Kommune                   |             | 50,92       |                     |                 |
| Brønderslev-Dronninglund Kommune |             |             |                     |                 |
| Frederikshavn Kommune            |             | 51,25       |                     |                 |
| Hjørring Kommune                 | 58,73       | 50,92       | Markant fald        |                 |
| Læsø Kommune                     | 55          | 55          |                     |                 |
| Rebild Kommune                   | 51,5        | 51,5        |                     |                 |
| Jammerbugt Kommune               | 52,78       |             |                     |                 |
| Aalborg Kommune                  | 52,15       | 53,53       | Markant stigning    |                 |
| Vesthimmerlands Kommune          | 50,95       |             |                     |                 |

| <b>Bilag 2</b>         |                        |  | <b>S.1 af 3</b> |
|------------------------|------------------------|--|-----------------|
| <b>LUKKEDAGE 2009</b>  |                        |  |                 |
| <b>Kommune</b>         | <b>Antal lukkedage</b> | <b>Bemærkninger</b>                              |                 |
| Københavns Kommune     | max. 9                 | Bestemmes på inst. ved lavt fremmøde (under 50%) |                 |
| Frederiksberg Kommune  |                        |  |                 |
| Ballerup Kommune       | 8                      |  |                 |
| Brøndby Kommune        | 7                      | Enkelt inst. har 0 lukkedage                     |                 |
| Dragør Kommune         |                        |  |                 |
| Gentofte Kommune       | 0                      |  |                 |
| Gladsaxe Kommune       |                        |  |                 |
| Glostrup Kommune       | 0                      |  |                 |
| Herlev Kommune         | 0                      |  |                 |
| Albertslund Kommune    |                        |  |                 |
| Hvidovre Kommune       |                        |  |                 |
| Høje-Taastrup Kommune  |                        |  |                 |
| Egedal Kommune         | 4                      | Enkelt inst. har 0 lukkedage                     |                 |
| Lyngby-Taarbæk Kommune |                        |  |                 |
| Rødovre Kommune        |                        |  |                 |
| Rudersdal Kommune      | 0 til 17               | Meget forskelligt                                |                 |
| Ishøj Kommune          | 4                      |  |                 |
| Tårnby Kommune         | 0 til 4                | De fleste inst. har 0 lukkedage                  |                 |
| Vallensbæk Kommune     | 7                      |  |                 |
| Furesø Kommune         | 7                      |  |                 |
| Allerød Kommune        | 5                      |  |                 |
| Fredensborg Kommune    |                        |  |                 |

**Bilag 2  
LUKKEDAGE 2009**

S.2 af 3

| Kommune                 | Antal lukkedage | Bemærkninger                          |
|-------------------------|-----------------|---------------------------------------|
| Frederikssund Kommune   |                 |                                       |
| Halsnæs Kommune         | 12              | 3 inst. har 0 lukkedage               |
| Gribskov Kommune        | 10              | 2 Inst. har 0 lukkedage               |
| Helsingør Kommune       |                 |                                       |
| Hillerød Kommune        |                 |                                       |
| Hørsholm Kommune        |                 |                                       |
| Greve Kommune           | 10              | 1 inst. har 6 lukkedage og 1 har 40   |
| Køge Kommune            | 2               |                                       |
| Lejre Kommune           | 10              | 1 inst. har 4 lukkedage og 1 har 30   |
| Roskilde Kommune        | 7               | 1 inst. har 10 lukkedage              |
| Solrød Kommune          |                 |                                       |
| Odsherred Kommune       | 10              |                                       |
| Holbæk Kommune          |                 |                                       |
| Kalundborg Kommune      |                 |                                       |
| Ringsted Kommune        | 7               |                                       |
| Slagelse Kommune        | 4               |                                       |
| Sorø Kommune            | 5               | 1 inst. har 0 lukkedage og 1 har 15   |
| Faxe Kommune            | 7               |                                       |
| Lolland Kommune         | 2               |                                       |
| Guldborgsund Kommune    | 2               | Enkelte inst. har 0 lukkedage         |
| Næstved Kommunes        |                 |                                       |
| Stevns Kommune          | 12              |                                       |
| Vordingborg Kommune     |                 |                                       |
| Bornholms Kommune       |                 |                                       |
| Assens Kommune          | 15              | 3 inst. har 0 lukkedage               |
| Nordfyns Kommune        |                 |                                       |
| Faaborg-Midtfyn Kommune |                 |                                       |
| Kerteminde Kommune      |                 |                                       |
| Ærø Kommune             |                 |                                       |
| Middelfart Kommune      | 5               | 1 inst. har 24 lukkedage              |
| Nyborg Kommune          |                 |                                       |
| Odense Kommune          | 18              | Der er åbne inst. I alle områder      |
| Langeland Kommune       |                 |                                       |
| Svendborg Kommune       |                 |                                       |
| Haderslev Kommune       | 0 til 15        | Meget individuelt                     |
| Sønderborg Kommune      |                 |                                       |
| Tønder Kommune          | 0 til 13        | Langt de fleste inst. har 0 lukkedage |
| Aabenraa Kommune        | 10              | 2 inst. har 0 lukkedage               |
| Billund Kommune         | 10              | Enkelte inst. har 0 lukkedage         |
| Esbjerg Kommune         |                 |                                       |

**Bilag 2  
LUKKEDAGE 2009**

S.3 af 3

| Kommune                          | Antal lukkedage | Bemærkninger                                      |
|----------------------------------|-----------------|---|
| Fanø Kommune                     |                 |   |
| Varde Kommune                    |                 |   |
| Vejen Kommune                    |                 |   |
| Fredericia Kommune               |                 |   |
| Hedensted Kommune                |                 |   |
| Horsens Kommune                  | 20              | Enkelte inst. har 0 lukkedage                     |
| Kolding Kommune                  | 18              | 1 inst. har 0 lukkedage                           |
| Vejle Kommune                    |                 |   |
| Herning Kommune                  | 0               |   |
| Holstebro Kommune                |                 |   |
| Ikast-Brande Kommune             | 2               |   |
| Lemvig Kommune                   | 8               |   |
| Ringkøbing-Skjern Kommune        | 0 til 10        | 4 inst. har 10 lukkedage resten 0                 |
| Struer Kommune                   | 14              | 1 inst har 0 lukkedage                            |
| Syddjurs Kommune                 | 0 til 16        | Blandet, men flest har 0 lukkedage                |
| Norddjurs Kommune                | 14              | 1 inst har 0 lukkedage                            |
| Favrskov Kommune                 |                 |   |
| Mariagerfjord Kommune            |                 |   |
| Odder Kommune                    |                 |   |
| Randers Kommune                  | 14              | 3 inst har 0 lukkedage                            |
| Samsø Kommune                    |                 |   |
| Silkeborg Kommune                |                 |   |
| Skanderborg Kommune              |                 |   |
| Århus Kommune                    |                 |   |
| Morsø Kommune                    | 2 til 10        | Langt de fleste inst har 0 lukkedage              |
| Skive Kommune                    | 0               | Der er kun opgivet lukkedage for 2 inst.          |
| Thisted Kommune                  |                 |   |
| Viborg Kommune                   | 0               | Der er kun opgivet lukkedage for enkelte inst.    |
| Brønderslev-Dronninglund Kommune |                 |   |
| Frederikshavn Kommune            | 0               |   |
| Hjørring Kommune                 | 5               |   |
| Læsø Kommune                     | 0               |   |
| Rebild Kommune                   | 20              |   |
| Jammerbugt Kommune               |                 |   |
| Aalborg Kommune                  | 0               | 2 inst. har dog 21 lukkedage, 1 har 17 og 9 har 6 |
| Vesthimmerlands Kommune          |                 |   |